

ANALIZA INDEPENDENTĂ A BUGETULUI: GIMNAZIUL MĂNOILEȘTI (MĂNOILEȘTI, RAIONUL UNGHENI)

În 2014 finanțarea totală a Gimnaziului Mănoilești a depășit suma de 2,6 mln MDL. În 2015, **valoarea finanțării** a crescut comparabil și constituit peste 4,3 mln MDL în 2015. Această majorare s-a datorat atragerii fondurilor extra-bugetare în sumă de 1465,2 mii MDL. Pentru anul 2016 volumul planificat al finanțării liceului este de circa 3,3 mln MDL, dintre care 148,9 mii MDL din surse extrabugetare (vezi Figura 1).

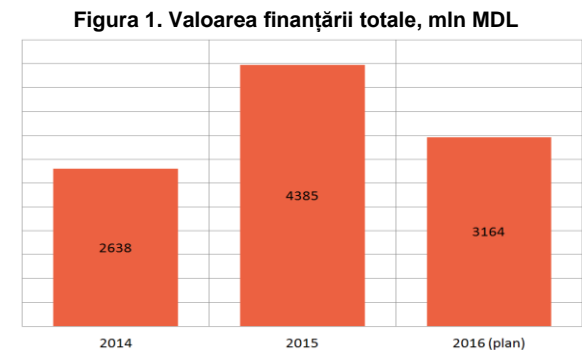

Sursa: gimnaziul „Mănoilești”

În 2015 sursele extrabugetare atrase au fost utilizate pentru reparație capitală, iar drept urmare **ponderea cheltuielilor pentru investiții și reparații capitale** în volumul total al finanțării liceului a crescut semnificativ, de la aproximativ 5,8% în 2014 la 37,9%. Totuși, în 2014 cota destinată reparațiilor și investițiilor capitale a fost mai mică, atât față de valoarea medie a indicatorului pentru raionul Ungheni (8,2%), cât și în raport ponderea medie a acestui tip de cheltuieli pe întreaga republică (7,7%). Utilizarea în 2015 a surselor extrabugetare pentru cheltuieli capitale a determinat reducerea **ponderii plăților salariale**. Astfel, în 2015 cota cheltuielilor pentru remunerarea muncii în total cheltuielilor efectuate a reprezentat 40,2%, iar spre comparație în 2014 acest parametru a avut valoarea de 56,9%. În 2014, ponderea plăților salariale în cheltuielile liceului a fost mai mică comparativ cu valoarea medie a indicatorului pentru instituțiile școlare din raionul Ungheni, precum și față de cota medie a acestui tip de cheltuieli atestat la nivel național. În 2014 cota cheltuielilor pentru remunerarea muncii în raionul Ungheni a constituit 65,1%, iar la nivel de țară această pondere a fost de 69,2% (vezi Figura 2).

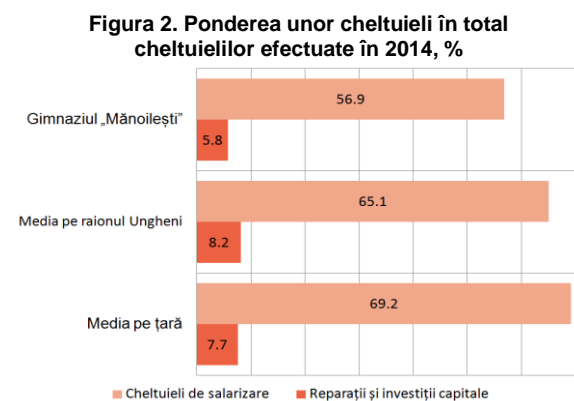

Sursa: ME, gimnaziul „Mănoilești”, calculele EG

La Gimnaziul Mănoilești **cheltuielile per elev** finanțate din surse bugetare au crescut în 2015 față de 2014. Astfel, în 2015 cheltuielile per elev la liceu au constituit 10156,5 MDL, iar în 2014 acestea au fost de 9662,3 MDL. Cheltuielile planificate per elev în 2016 sunt de 10512,6 MDL. În 2014 costurile per elev în Gimnaziul Mănoilești au fost mai mari comparativ cu valoarea acestui indicator înregistrată la instituțiile școlare din raionul Ungheni, care a constituit 6272,6 MDL (vezi Figura 3). De asemenea, cheltuielile per elev în gimnaziu sunt mai mari decât finanțarea medie per școlar la nivel național, care în 2014 a fost de 9420 MDL.

Figura 3. Cheltuieli per elev din surse bugetare în 2014, MDL

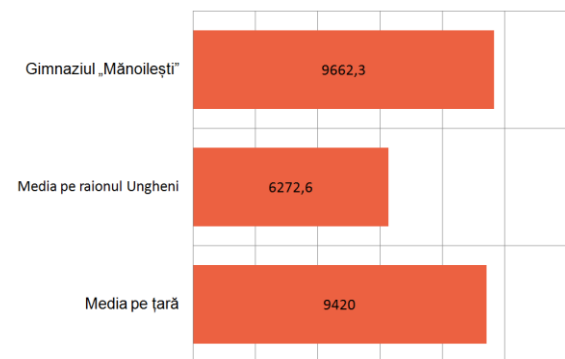

Sursa: ME, BNS, gimnaziul „Mănoilești”, calculele EG

Numărul de elevi la Gimnaziul Mănoilești, între anii școlari 2013/2014 și 2015/2016 s-a majorat de la 272 la 301. Acesta este mai mare comparativ cu numărul mediu de elevi în instituțiile școlare atât la nivel de raion, cât și la nivel de țară (vezi Figura 4). În anul școlar 2015/2016 numărul mediu de elevi la o școală din raionul Ungheni a fost de 243 elevi, iar în mediu pe țară la o instituție școlară au revenit 252 de elevi.

Figura 4. Numărul de elevi ce revin la o școală

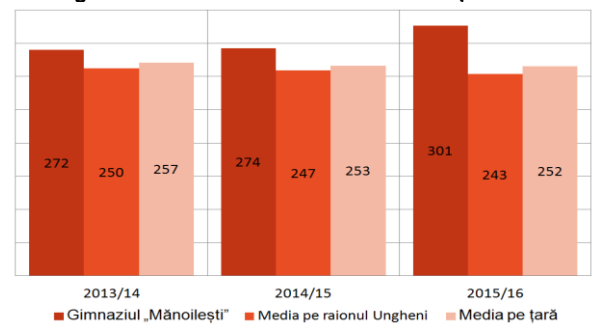

Sursa: BNS, gimnaziul „Mănoilești”, calculele EG

În Gimnaziul Mănoilești numărul profesorilor s-a majorat nesemnificativ între anii școlari 2013/2014 și 2015/2016. În 2013/2014 în liceu activau 27 de profesori, iar în 2015/2016 în instituție lucrau 28 cadre didactice. Aceasta a determinat creșterea ușoară a **numărului elevilor ce revin la un cadru didactic**. Dacă în 2013/2014 la un profesor reveneau 10 elevi, atunci în 2015/2016 s-a stabilit un raport de un cadru didactic la 10,8 liceeni.

Figura 5. Numărul de elevi ce revin la un profesor

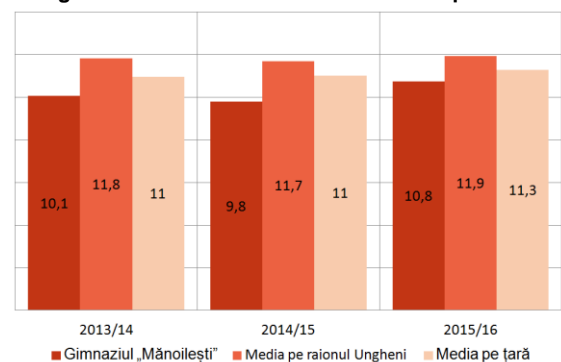

Sursa: BNS, gimnaziul „Mănoilești”, calculele EG

Astfel, rata de la Gimnaziul Mănoilești este mai mică comparativ cu valoarea medie a indicatorului înregistrată atât în raionului Ungheni, cât și la nivel de țară (vezi Figura 5). În 2015/2016 la instituțiile școlare din raionul

Ungheni în mediu unui cadru didactic îi reveneau 11,9 elevi. În același an școlar, la nivel de țară s-a atestat un raport de un cadru didactic la 11,3 elevi.

În aspect comparativ dotarea liceului cu calculatoare este comparabilă cu media pe țară. În anul de studii 2015/2016 Gimnaziul Mănoilești dispunea de 23 de calculatoare, iar la un computer reveneau 13,1 elevi în timp ce în mediu pe țară acest raport este de 12,9 elevi/calculator.

La Gimnaziul Mănoilești nu s-a atestat o anumită dinamică a rezultatelor obținute de elevi la examenele de absolvire de la finele ciclului gimnazial. În anul de studii 2013/2014 **nota medie la examenele de absolvire** a fost 6,4, în 2014/2015 s-a înregistrat o creștere și a fost obținută nota 6,8, iar în 2015/2016 rezultatul a fost 6,5 (vezi Figura 6). În 2014/2015 nota medie la examenele de absolvire a gimnaziului a fost aceeași ca și rezultatul mediu obținut în instituțiile educaționale din raionul Ungheni, însă mai joasă în comparație cu media pe țară de 7,01. Pe de altă parte, **rata de promovare** a examenelor s-a diminuat. Dacă, în 2013/2014 și 2014/2015 toți elevii au susținut examenele de absolvire pe note pozitive examenele, atunci în 2015/2016 doi dintre cei 39 de școlari ce fost au la probe au obținut note negative, iar rata de promovare a fost de 94,9% .

Figura 6. Nota medie la examenul de absolvire a gimnaziului

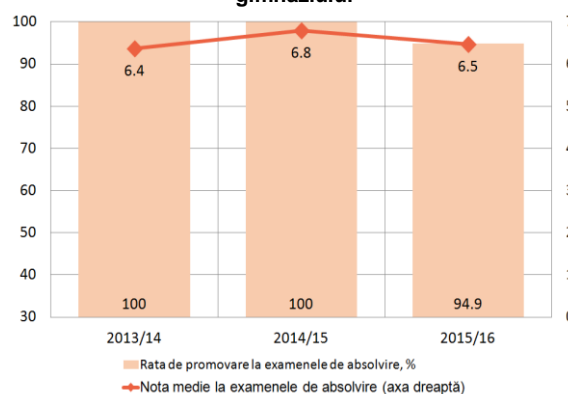

Sursa: gimnaziul „Mănoilești”